Спорт

побеждена

штраф- ответный встречи равной аккуг- ют од- игрыва-

ок су- ринуны ре- я ми- яхром- ворот. ыграл штраф- Реши- хотя свои ч из

Через три минуты, с подачи В. Зайцева, В. Мельников удваивает счет. Гости обескураженны. После перерыва они пытаются наладить игру, но дубненцы в третий раз добиваются успеха. Гол забивает Ковалев. Затем С. Черкасов доводит счет до 4:0 и в завершение этого интересного поединка тот же Ковалев приводит пятый гол в сетку ворот яхромчан. Итак, реванш взят. Убедительная победа дубненцев — 5:0. Теперь мужская команда Дубны переместилась в турнирной таблице на четвертое место, а наши гости—яхромчане заняли пятое. Впереди еще четыре тура. Наша мужская команда вправе бороться за призовое место.

Т. ХЛАПОНИН.

ОНИКА

ных соревнованиях по техническим в составе команды РСФСР дубненцев (резиномоторная модель), В. Толмачев Мякинин (радиоуправляемая модель). аниях в г. Новосибирске В. Ковальчук 65 года.

грибами

дной ча- рого ой- ким по- оги, риб ать

следует отваривать и вымачивать также все грибы с молочным соком, валуи и красные сыроежки. Не следует собирать дряблые, червивые грибы, а также отдельные части грибов. Нельзя есть грибы в сыром виде. Обезвреживание грибов достигается также сушением, при условии употребления их в пищу не ранее двух-трех недель после сушки.

С целью профилактики отравлений грибами санитарными правилами строго ограничены виды грибов, подлежащих заготовке. Солить и мариновать грибы нужно раздельно каждый вид, заготавливать смесь разных грибов нельзя, так как это затрудняет выявление несъедобных грибов. При сборе и сортировке грибов нужно быть внимательным, тщательно проводить сортировку съедобных грибов от ядовитых. Строго выполняйте кулинарные правила обработки грибов, отваривание или вымачивание их, выдерживание маринованных, соленых грибов. Это будет важным, можно сказать, главным предупреждением отравления грибами в быту.

З. КОЛБАСОВА, санврач.

И. о. редактора В. А. ЛАРИНА

женный рядом с продовольственным до 22 часов. Перерыв на обед с 14

О РОДИТЕЛЕЙ!
кий комитет средней школы № 3 помещении Дома культуры проводит брание, посвященное началу учебщихся всех классов. Дирекция.

е хозяйство принимает на работу Дубна, ул. Луговая, 31, тел. 23-70.

газеты — среда и суббота. Заказ 2632

ПРОЛЕТАРИИ ВСЕХ СТРАН, СОЕДИНЯЙТЕСЬ!

ЗА КОММУНИЗМ

ОРГАН ПАРТКОМА КПСС, ОМК ПРОФСОЮЗА И КОМИТЕТА ВЛКСМ В ОБЪЕДИНЕННОМ ИНСТИТУТЕ ЯДЕРНЫХ ИССЛЕДОВАНИЙ

№ 69 (233) | Суббота, 28 августа 1965 года | Год издания 3-й | Цена 2 коп.

В партийных организациях

В цеховых партийных организациях при большой активности коммунистов проходят отчетно-выборные партийные собрания. Обсуждая отчетные доклады, коммунисты вносят конкретные предложения по улучшению всей партийной работы.

Отчетно-выборные собрания уже состоялись в механических мастерских, в отделе нейтронных разработок и в отделе эксплуатации Лаборатории нейтронной физики.

26 августа, в точно намеченное время собрались на свое собрание коммунисты производственно-технического отдела Лаборатории ядерных реакций. С докладом выступил секретарь цеховой парторганизации тов. Российский.

В обсуждении доклада приняли участие коммунисты В. Покровский — нач. механических мастерских, Н. Анисимов — токарь, Ю. Рыжов — слесарь-механик и другие. Они отмечали, что за последнее время заметно улучшили свою работу механические мастерские, в этом немалая заслуга партийной организации, всех коммунистов.

Однако же в работе парторганизации были и упущения. За отчетный период она совсем не выросла, хотя в мастерских есть люди, достойные того, чтобы их рекомендовали в партию. В мастерских еще мало уделяется внимания организации движения за коммунистический труд.

Признав работу парторганизации удовлетворительной, коммунисты избрали бюро, секретарем избран фрезеровщик В. Смирнов.

24 августа такое собрание состоялось в медсанчасти. С отчетным докладом выступила секретарь парторганизации О. П. Чайкина. Коммунисты, обсудив работу партийного бюро, внесли много предложений и пожеланий.

Затем было избрано новое партийное бюро, секретарем избран Ю. Н. Чканников, заместителем секретаря— врач Г. Н. Воронина.

Августовские совещания

В эти дни, в канун учебного года, учителя собрались на свой большой педагогический совет — традиционные августовские совещания. На августовских совещаниях они обсуждают важнейшие вопросы работы школы, вопросы обучения и воспитания молодого поколения.

Как улучшить обучение школьника, изжить второгодничество, сделать знания более прочными и глубокими— вопросы, которые волнуют учителей и которые обсуждаются на этих совещаниях.

Партия придает большое значение воспитанию и обучению нашего подрастающего поколения. Активная роль в этом в первую очередь принадлежит нашим учителям.

Учитель — главный человек в школе. От его знаний, опыта, увлеченности и педагогического искусства во многом зависит успех всего учебно-воспитательного процесса.

Растет число учителей в нашем городе, которые работают без второгодников. Это товарищи Е. А. Румянцева (школа № 1), В. Г. Бокова, Н. В. Яцута, М. Г. Попкова, Д. А. Глазова, Е. П. Мамаева, Г. В. Морозова (школа № 8), Н. П. Халяпина (школа № 9), З. Н. Анцупова и Т. В. Быстрова (школа № 4) и другие. Ими гордятся в нашем городе.

Первый день работы педагогических совещаний был посвящен секционной работе, где обобщался педагогический опыт лучших, происходил оживленный обмен мнениями, намечались планы работы на новый учебный год.

27 августа на пленарном совещании с докладами выступили секретарь ГК КПСС тов. Н. П. Федоров — «Школа — центр воспитательной работы» и зав. гороно Н. В. Неганова — «Пути преодоления второгодничества и повышения качества знаний».

Августовские совещания многое дадут педагогам. Они познакомят учителей с важнейшими новыми достижениями науки, техники и культуры. Так, перед математиками с лекцией «О современных методах математики и их практическом применении» выступил научный сотрудник Института А. И. Салтыков.

ПО РОДНОЙ СТРАНЕ

Стройка на границе

Официальное наименование этой стройки —«Ужгород-2». Но многие называют ее по-другому— «Дружба». Дело в том, что в Ужгороде, на советско-чехословацкой границе сооружается первая в нашей стране объединенная пограничная станция. Она будет оборудована самой современной техникой. Советские и чехословацкие железнодорожники станут работать здесь вместе.

Сейчас идет укладка путей и стрелочных переводов. Чехословацкие строители с помощью советских специалистов заканчивают прокладку пути от города Кошице до государственной границы. На советской территории линия готова. Недалек день, когда соединятся стальные нити рельсов.

Фильм о Жолио-Кюри

Киноочерк «Вы с нами, Фредерик Жолио-Кюри!», созданный на Центральной студии документальных фильмов, —это первый опыт кинобиографии выдающегося ученого и общественного деятеля, одного из самых ярких людей нашего времени.

Киноленте длиною всего в двадцать минут не претендует на монографическую полноту охвата всей жизни ученого, исключительно богатой событиями. Фотографий и кинокадров, отобранных режиссером Георгием Бобровым из французских архивов, оказалось достаточно, чтобы воссоздать на экране живой образ человека, имя которого вошло в историю науки и стоит у истоков движения борьбы за мир. В работе над фильмом принимала участие дочь Жолио-Кюри — Эллен Жолио-Кюри Ланжевен.

(ТАСС)

В полете „Космос-79"

Сообщение ТАСС

25 августа 1965 года в Советском Союзе произведен очередной запуск искусственного спутника Земли «Космос-79».

На борту спутника установлена научная аппаратура, предназначенная для продолжения исследований космического пространства в соответствии с программой, объявленной ТАСС 16 марта 1962 года.

Кроме научной аппаратуры, на спутнике имеются: радиопередатчик, работающий на частоте 19,996 мегагерца; радиосистема для точного измерения элементов орбиты; радиотелеметрическая система для передачи на Землю данных о работе приборов и научной аппаратуры.

Установленная на спутнике аппаратура работает нормально. Координационно-вычислительный центр ведет обработку поступающей информации.

В обстановке братского единства

В Кремлевском театре 26 августа в связи с пребыванием в СССР делегации Национального собрания Демократической Республики Вьетнам состоялся митинг советско-вьетнамской дружбы.

Заместитель председателя правления Общества советско-вьетнамской дружбы В. Вавилина, шлифовщик первого ГПЗ ударник коммунистического труда И. Дрюков, врач Е. Низовцева горячо приветствовали посланцев братского вьетнамского народа и выразили свою солидарность с его борьбой против американских агрессоров.

Горячими аплодисментами было встречено выступление главы делегации Национального собрания ДРВ Хоанг Ван Хоана.

От имени Национального собрания Хоанг Ван Хоан передал городу Москве знамя, на котором начертаны слова: «Пусть навечно крепнет дружба между вьетнамским и советским народами!».

Завтра—День шахтера

Плакат художника Р. Сурьянинова. Издательство «Советский художник»

Фотохроника ТАСС.

Дети ждут!

Детский клуб «Звездочка» начался лет семь тому назад, летом, когда пенсионер А. К. Боровский сидел во дворе своего дома простой сколоченный стол. Вот здесь вокруг дедушки Боровских и стали собираться ребята. Они приходили с большой охотой, приносили с собой нарисованные игры и любимые книги. Собрали свою маленькую библиотеку. С приближением осени встал вопрос о помещении. Ребята не хотели расставаться: клуб уже как бы создан. Начались хлопоты Алексея Константиновича о комнате. В числе организаторов «Звездочки» было прочитано много литературы, выбрана новая интересная форма организации детей — сводный пионерский отряд и т. д. Хлопот, конечно, много и сейчас, но ясно одно: «Звездочка» работает, она очень нужна ребятам.

Вслед за этим, первым в нашем городе детским клубом, стараниями пенсионера В. В. Виноградова открылась «Чайка». И опять добровольно взятые на себя хлопоты, и заинтересованные детские лица, и довольные родители.

Но глядя на успешную работу этих двух детских клубов, невольно задаешься вопросом: почему же нет такого клуба на Черной речке? Здесь есть уже помещение, предназначенное для детей, отремонтированное, со шкафами для книг, большими и маленькими стульями, со столом, короче говоря, есть все. А детского клуба — нет! Его нет, даже несмотря на то, что домоуправ А. М. Емельянова неоднократно обращалась и к пенсионерам, живущим в этом районе, и к родителям, чьи дети нуждаются в хорошо организованном клубе. С мая месяца каждый день уборщица убирает комнату, в которой никто не бывает, которая пустует и ждет детей.

Почему же нет энтузиастов? Почему никто всерьез не занялся организацией досуга детей района Черной речки? Почему молчит совет пенсионеров? Возможно, именно они, люди с большим жизненным опытом, смогут найти наиболее простой и рациональный выход из создавшегося положения, помогут детям, ведь в рядах пенсионеров — люди с таким славным опытом организации детских клубов — Боровские, В. В. Виноградов и другие.

Но основным организующим началом в этом случае, конечно, должен стать горком комсомола. Именно горком должен выбрать, в конце концов, обязать, послать по комсомольской путевке комсомольца, а их, безусловно, немало на Черной речке, для организации детского клуба в выделенном для этого помещении.

Скорее, товарищи, вас ждут дети!

С. КАБАНОВА.

Флаг спущен!

ЗАКОНЧИЛОСЬ ПИОНЕРСКОЕ ЛЕТО

Флаг пионерского лагеря «Волга» спущен! Отзвучали звонкие горны, отшумело в Клетинском бору веселое пионерское лето. С грустью расстаются ребята с лагерем, со своими вожатыми, друг с другом, ведь столько веселого и интересного было вместе пережито, столько спето песен, придумано хороших, а иногда и озорных дел.

7 августа был такой веселый «день наоборот»: пионеры первого отряда стали в этот день вожатыми, среди них был выбран начальник лагеря и другие административные лица, а все вожатые были собраны в один отряд. В этот день они вновь стали пионерами. Да, нелегко было вновь испеченным «вожатым», ведь их «пионеры», зорко подметив все, продемонстрировали, как иногда ведут себя сами ребята. Было много смеха, ребята смущенно узнавали себя, но когда перед сном, по примеру ребят, «пионеры» устроили бой подушками, «вожатые» взмолились и стали взывать к взрослости своих сегодняшних подопечных. Этот день очень сдружил ребят с их вожатыми, а главное, вызвал большой интерес у пионеров к работе вожатых. Пришлось даже назначить каждому вожатому по два пионерских помощника.

День искусства. К этому дню отряды готовились особенно тщательно, ведь каждый должен был показать, на что он способен. Целый день ребята выступали с подготовленной самодеятельностью, но общепризнанными героями дня стали пионеры первого отряда: их выступления были очень хорошими и составили вполне сложившуюся концертную программу.

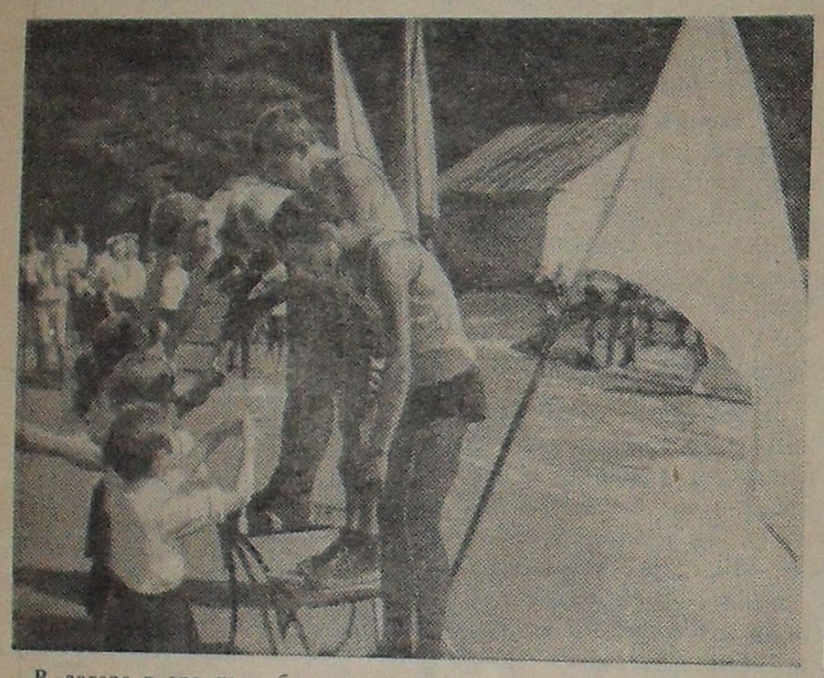

В лагере в это лето было много различных спортивных соревнований. Большим событием в жизни ребят были олимпийские игры.

На снимках: ребята младшего отряда вручают награды победителям.

Фото Н. Ромашевой и А. Архангельского.

В проводившихся и в эту смену и ставших уже традиционными малых олимпийских играх наш лагерь опять вышел победителем. Кроме того, в эту смену у ребят был интересный день встречи с сельскими ребятами.

Походы. Какими увлекательными и интересными, с ночевками, кострами и песнями запомнятся они ребятам. Здесь были всевозможные интересные соревнования (кто быстрее разобьет палатку, кто вкуснее сварит обед) и не менее забавные призы победителям, веселая, сделанная на скорую руку походная самодеятельность. А по возвращении в лагерь каждого походника ждал букетик цветов и кружка вкусного компота. Возвращались в лагерь к линейке со своей песней и остроумным, сочиненным в походе рапортом.

Много, очень много было интересного в лагере. Была игра «Два корабля», которую проводили на воде, во время прогулки по Волге, когда так хорошо все выполняли задания, что невозможно было выбрать команду-победительницу, и тогда в пляс на палубе лихо пустились вожатые и болельщики обеих команд. Были увлекательные и многочисленные отрядные дела, было много занимательного и полезного.

Но вот и последние дни в лагере. 23 августа —карнавал. Удивительно красочное, яркое, веселящееся шествие масок. Костюмы —замечательные. Не зря потрудились над ними пионеры, которых наставляла, учила, которым помогала делать костюмы пенсионерка Мария Никитична Волкова, чудесный человек, не считавшийся ни с чем, чтобы помочь лагерю, помочь ребятам.

На карнавале проводился конкурс на лучший костюм, на лучшее выступление, ведь надо было обыграть выбранную маску. Трудно было жюри выделить лучших: медалями, грамотами, подарками было награждено человек двадцать.

Закончился и этот день, и наступило 24 августа — день прощального костра. На этот раз пионерам первого отряда было дано задание устроить костер на воде. Был сделан большой плот, который на сваях установили в Волге, приподняв немного над водой, чтобы не заливало. Члены кружка «Умелые руки» изготовили специальные ракеты, которые должны были зажечь костер.

Когда стемнело, весь лагерь собрался на берегу. Под дружные крики «костер зажгись!» вспыхнул хворост, и яркое пламя осветило все вокруг. Были в этот вечер и песни, и танцы. В гости к нам приехали два пионерских отряда из савеловского лагеря, которые очень подружились с нашими ребятами. Савеловцам не помешало даже то, что их лагерь уже два дня как закрылся, что им пришлось ехать и на попутных машинах, и идти пешком.

Весело было на закрытии лагеря, и все-таки время от времени мелькала на лицах ребят неподдельная грусть. И пусть в шутку были вынесены на последней лагерной линейке два ведра слез, «выплаканных» пионерами второго отряда, огорченными близостью разлуки, но даже эта шутка говорила, что ребятам действительно грустно.

Лагерь «Волга» закрылся. Уложены и запечатаны до будущего года заботливыми руками М. Н. Волковой карнавальные костюмы. Пусто. Тихо. Вот и закончилось славное пионерское лето. Ребят ждет школа!

А. ЮДЕНКОВ,
старший пионервожатый.

У НАШИХ ДРУЗЕЙ

В течение нескольких [illegible] польские геологи [illegible] «большую нефть». Недавн[illegible] труды разведчиков недр ув[illegible]чались успехом. Из скважи[illegible] невдалеке от Неполомице [illegible] юге Польской Народной Р[illegible]публики ударил мощный [illegible]тяной фонтан.

На снимке: прокладка [illegible] для отвода нефти от фонтан[illegible]рующей скажины близ Н[illegible]ломице.

Фото ЦАФ—ТАСС

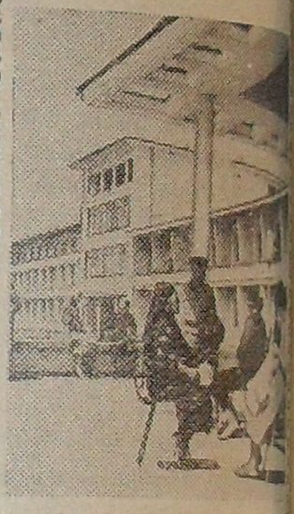

Десятки санаториев и [illegible]мов отдыха построены за по[illegible]ледние годы для кооператор[illegible] в живописных уголках Болг[illegible]рии— Варне, Несебыре, Хи[illegible]ри, Велинграде, Кюстенди[illegible] В этом году в них отдохнут [illegible] поправят свое здоровье сем[illegible] 140 тысяч крестьян.

На снимке: на террасе до[illegible] отдыха в Хисаре.

Фото БТА—ТАСС

ВСЕГДА НА

В течение ряда лет в нача[illegible] [illegible] лета Дмитрий Степанович [illegible]лесов командируется отделом [illegible]жарной охраны на работу [illegible] пионерский лагерь «Волга». [illegible]ловек высокой дисциплины, [illegible] обязанности он выпол[illegible]ет блестяще и сочетает с [illegible]льшой общественной рабо[illegible]й. В течение трех месяцев [illegible] ведет занятия в кружке [illegible]ных пожарных. Ребята учат[illegible] умело владеть пожарным [illegible]ряжением. Во второй сме[illegible] очень быстро и четко они [illegible]видировали имитацию по[illegible]ара в первом отряде. Под [illegible]руководством Д. С. Власова [illegible]е ребята следят внимательно [illegible] за противопожарным состоянием жилых корпусов и территории пионерского лагеря.

Особенно отличилась груп[illegible] Власова и шофера Лоща-

кова [illegible] жилы[illegible] слон[illegible] чи по[illegible] жарно[illegible] дороге[illegible] ню. [illegible] в кол[illegible] ро ли[illegible] прост[illegible] Жите[illegible] очень [illegible] больш[illegible] сова.

Дм[illegible] сов [illegible] души[illegible] дую [illegible] спят [illegible] обойд[illegible] просл[illegible] фера, [illegible] спуст[illegible] ло и [illegible] что [illegible] поряд[illegible]

Хо[illegible] дыха[illegible] гогич[illegible] нерс[illegible] больш[illegible] рию [illegible] колл[illegible] жарн[illegible] забот[illegible] ском[illegible]

КАК ПРЕДУПРЕДИ[illegible] В ЖИЛОМ

Очень часто в жилых домах происходят пожары от незнания и несоблюдения отдельными квартиросъемщиками элементарных правил пожарной безопасности. Поэтому важно, чтобы каждый квартиросъемщик и члены его семьи хорошо знали правила пожарной безопасности для жилых и нежилых зданий нашего города, утвержденные решением исполкома горсовета, и строго их выполняли.

В жилых домах категорически запрещается производить какие-либо работы с применением огнеопасных веществ. Совершенно недопустимо, когда в квартирах при наличии центрального отопления, газовых плит и водогрейных колонок допускается хранение керосина и бензина. Пожары, возникающие от курения и открытого огня, легко предупредить, надо лишь, чтобы человек представлял те последствия, к которым может привести халатность и небрежность в обращении с огнем.

Запрещается применять для освещения чердачных помещений, подвалов, сараев и гаражей спички, свечи, факелы и другой открытый огонь. В чердачных помещениях разрешается хранить только зимние оконные рамы, аккуратно сложенные в стороне от входа и от дымоходов. Чердаки всегда должны содержаться в чистоте и закрытыми на замок, ключи от них надо хранить у квартиросъемщика ближайшей к чердаку квартиры.

Если бы люки входа на чердак в доме № 8 по ул. Ленинградской были бы закрыты на замок, то дети [illegible] 30 и устра[illegible] менее загор[illegible] обреч[illegible] необх[illegible] люки на з[illegible] вести[illegible] громо[illegible] тами [illegible] кладо[illegible] мещен[illegible] пуска[illegible] прист[illegible] ний без [illegible] комму[illegible] гласо[illegible]

Ух[illegible] тиры, [illegible] все э[illegible] боры [illegible] что э[illegible] боры [illegible] ных [illegible] подста[illegible] пожар[illegible] живак[illegible] кв. 32[illegible] Рано[illegible] рокин[illegible] ный [illegible] ке, [illegible] Москв[illegible] Убытк[illegible] рела [illegible] квартр[illegible] главно[illegible] семье [illegible]

Тол[illegible] жарны[illegible] вратит[illegible]

НАУКА И ЖИЗНЬ

Скальпель в глубинах мозга

В одной из операционных Нейрохирургического института имени Бурденко Академии медицинских наук СССР шла операция сосудов мозга. Операция была из редких. Даже видавшие виды врачи с напряжением следили за работой нейрохирурга, за показаниями датчиков. На операционном столе шла борьба за жизнь двоих...

Еще месяц назад Людмила Т. чувствовала себя превосходно. Шел седьмой месяц беременности, и ничто не предвещало каких-либо осложнений. Несчастье пришло неожиданно. Однажды Людмила почувствовала резкую головную боль и потеряла сознание. Врачи заподозрили аневризму сосуда мозга. Больная была доставлена в институт, где диагноз подтвердился.

Обычно сосуды мозга обладают большой механической прочностью. Но иногда в артерии, снабжающей мозг кровью, образуется слабое волокно, в котором отсутствует мышечный слой. Это место на стенке артерии под напором крови выпячивается — так появляется аневризма с очень тонкими стенками. Достаточно небольшого физического напряжения, чтобы аневризма лопнула и струя крови ворвалась в мозг.

Самое страшное в этом заболевании, что наступает оно чаще всего без определенных внешних причин или предвестников у физически здоровых людей и молодого и среднего возраста. При беременности разрыв аневризмы угрожает жизни матери и ребенка.

На месте разрыва у Людмилы Т. образовался сгусток крови. Выход для крови был закрыт. Необходимо было спешно сделать операцию.

Перевязка шейки аневризмы — один из эффективных методов операции сосудов мозга. Если сжать шейку крошечным серебряным клипсом, аневризма будет отключена от мозгового кровотока и исчезнет опасность последующих кровоизлияний.

Два десятка лет назад подобная операция была фантазией. Несмотря на то, что сосудистую систему мозга ученые изучали еще в конце прошлого века, никаких активных методов вмешательства в ход заболеваний не существовало. Только в тридцатых годах нейрохирурги стали углублять и совершенствовать диагностическую методику. Сегодня в институте пользуются новейшими средствами установления диагноза, в первую очередь методом серийной ангиографии.

Больной Т. в мозг ввели контрастное вещество. По кровеносным артериям оно прошло в мозговые артерии. Всего три-пять секунд задерживается контрастное вещество в аневризме. И тогда на экране рентгеновского аппарата появляется четкая тень пораженного сосуда. Точно была установлена локализация аневризмы, ее размер и форма.

...Операция прошла удачно. Недавно счастливая мать позвонила в институт и сообщила о рождении сына.

Сейчас ученые на животных изучают методы укрепления стенки аневризмы с помощью быстротвердеющих пластмасс. И, возможно, недалек тот день, когда это станет такой же привычной операцией, какой сегодня стало укрепление серебряного клипса в мозгу.

В. ВЛАДИМИРСКАЯ.
(АПН).

ПО СЛЕДАМ ВЫСТУПЛЕНИЙ ГАЗЕТЫ

„ВОПРОСЫ ИЗБИРАТЕЛЕЙ"

Председатель жилищно-бытовой комиссии ОМК тов. Б. Мар[illegible] сообщил редакции: «Жилищно-бытовая комиссия ОМК заним[illegible] пересмотром положения распределения жилплощади в Инстит[illegible] в котором будут учтены замечания, высказанные на страни[illegible] газеты «За коммунизм», а также предложения, поступивш[illegible] местных комитетов лабораторий и подразделений».

ВОЗДУШНЫЙ МОСТ НАД ЕНИСЕЕМ

На строительстве Красноярской гидроэлектростанции, в створе будущей плотины, сооружается уникальная транспортно-подъемная установка. Четыре кабельных крана грузоподъемностью 25 тонн каждый будут на стометровой высоте курсировать от одного берега Енисея к другому. Они предназначаются для монтажа железобетонных элементов, металлических конструкций, механического оборудования, а также для укладки бетона. Проект установки разработан трестом «Союзпроммеханизация».

—Впервые в практике гидростроения, — сообщил корреспонденту Агентства печати Новости Начальник красноярского участка треста «Гидромонтаж» В. Хлопков, —длина пролетного кабельного крана — тысяча сто метров.

Сейчас на левом берегу Енисея смонтирована металлическая эстакада высотой около ста метров. Такая же эстакада сооружается на правом берегу реки.

На каждой из этих эстакад установят четыре якорных тележки. К ним будет прикреплено восемь стальных несущих канатов диаметром в семьдесят миллиметров. На каждый кран придется по два каната. На правом берегу Енисея в таких же тележках разместятся машинные залы с лебедками.

Шестнадцатиколесные грузовые тележки, к которым можно подвесить шестикубовую бадью или другие устройства для перевозки грузов, будут передвигаться по несущим канатам со скоростью десять метров в секунду. Подъем груза производится со скоростью полтора-три метра в секунду. Автоматические регуляторы будут изменять подвеску груза, обеспечивая одинаковое положение в пролете. При р[illegible] грузке оператор включает р[illegible] приемное устройство и одн[illegible]менно дает сигнал на вклю[illegible] автоматического подвеса бадьи.

Четыре кабельных крана в т[illegible] чение часа смогут перевозить [illegible] полутора тысяч тонн груза, [illegible] равляться они будут из машин[illegible] го отделения и на расстояни[illegible] по радио. Для их обслужива[illegible] предусматриваются лифты.

При монтаже применен ряд [illegible]нических новинок. Вместо [illegible] клепок эстакады скреплены [illegible] копрочными болтами. Потребо[illegible]лось около трехсот тысяч болт[illegible] —они обеспечат быстрый м[illegible] таж эстакад после окончан[illegible] строительства.

Оборудование для кабельн[illegible] установки изготовили ленинград[illegible]ские заводы.

И. ТВЕРСКОЙ.
(АПН).

ВСЕГДА НА ПОСТУ

В течение ряда лет в начале лета Дмитрий Степанович Власов командируется отделом пожарной охраны на работу в пионерский лагерь «Волга». Человек высокой дисциплины, в своей обязанности он выполняет блестяще и сочетает с большой общественной работой. В течение трех месяцев ведет занятия в кружке юных пожарных. Ребята учатся умело владеть пожарным снаряжением. Во второй смене очень быстро и четко они организовали имитацию пожара в первом отряде. Под руководством Д. С. Власова ребята следят внимательно за противопожарным состоянием жилых корпусов и территории пионерского лагеря.

Особенно отличилась группа Власова и шофера Лощакова при ликвидации пожара жилых домов в деревне Прислон. В 2 часа 40 минут ночи по боевой тревоге на пожарной машине по плохой дороге они выехали в деревню. Своим боевым расчетом в количестве 6 человек быстро ликвидировали пожар, распространявшийся по деревне. Жители деревни Прислон очень уважительно говорят о большом мастерстве тов. Власова.

Дмитрий Степанович Власов — человек беспокойной души. Каждый вечер и каждую ночь, когда давно уже спят ребята, он несколько раз обойдет территорию лагеря, проследит за работой калорифера, заботливо поправит спустившееся с ребенка одеяло и только, когда убедится, что во всех отрядах полный порядок, идет отдыхать сам.

Хочется от имени ребят, отдыхающих в лагере, от педагогического коллектива пионерского лагеря выразить большую благодарность Дмитрию Степановичу Власову и коллективу дубненской пожарной охраны за большую заботу и внимание к пионерскому лагерю «Волга».

Е. ЖУРАВЛЕВ,
начальник пионерского лагеря «Волга».

ЛУЧШИЕ ЛЮДИ ПОЖАРНОЙ ЧАСТИ

На снимках (слева направо): зам. начальника пожарной части Николай Макарович Архипкин, старший инструктор Василий Иванович Попков, помощник инструктора Илья Никитович Брагин, шофер Александр Васильевич Графов.

ИТОГИ И ЗАДАЧИ

Анализ противопожарного режима Института за I полугодие 1965 года показал, что коллективами лабораторий и подразделений проделана большая работа по обеспечению пожарной безопасности.

Наиболее высоких показателей в обеспечении противопожарного режима и в выполнении правил пожарной безопасности добились коллективы лабораторий ядерных реакций, нейтронной физики, ядерных проблем, теоретической физики, отдела Главного энергетика, ремстройцеха, Центральных экспериментальных мастерских. В Лаборатории высоких энергий в подразделениях Л. П. Зиновьева, С. А. Аверичева, В. С. Григорашенко, Д. В. Уральского, А. В. Сабаева, А. Г. Зельдовича и других хорошо организован контрольный осмотр помещений по окончании в них работ. Не допущено ни одного нарушения при производстве электрогазосварочных и других пожароопасных работ. Все электрогазосварщики прошли технический минимум по пожарной безопасности, и им выданы специальные удостоверения. Не было нарушений при эксплуатации нагревательных приборов. В большинстве лабораторий и подразделений установлены титаны и оборудованы специальные места для приготовления чая.

В лабораториях Института упорядочено хранение и работы с фотопленкой. Оборудованы специальные помещения и места хранения пленки. Фотопленка на горючей основе заменяется пленкой на безопасной основе. Для обеспечения безопасной работы сотрудников, большинство просмотровых приборов и аппаратов оборудовано кожухами.

В лабораториях и подразделениях упорядочиваются хранение и работы с легковоспламеняющимися и горючими жидкостями. По инициативе председателей пожарно-технических комиссий К. Г. Грехова, П. С. Сергеева, И. П. Костырко и руководства Лаборатории ядерных реакций большинство стеклянной тары для хранения пожароопасных жидкостей заменяется тарой из синтетических материалов.

Регулярно проводятся общественные противопожарные смотры. В лабораториях ядерных реакций и нейтронной физики проводятся рейды «Комсомольского прожектора». Результаты рейдов и смотров по инициативе комсомольских организаций ЛНФ и ЛЯР вывешиваются в фотовитринах.

Сейчас стало уже обычным явлением, когда противопожарное состояние обсуждается на профсоюзных собраниях коллективов.

В целях дальнейшего привлечения общественности к решению задач пожарной безопасности Института, руководителям лабораторий, подразделений и профсоюзных организаций мы рекомендуем по опыту Москвы и Московской области эти вопросы предусматривать при подготовке социалистических обязательств коллективов и бригад коммунистического труда. Только при широком вовлечении масс возможно полностью изжить нарушения правил пожарной безопасности и обеспечить культуру на производстве.

Активное участие в выполнении этих задач принимают члены пожарно-технических комиссий и особенно коменданты лабораторий ядерных реакций и ядерных проблем А. Д. Филимонова, Н. В. Кулагин, инженеры по технической безопасности лабораторий ядерных реакций, ядерных проблем, нейтронной физики и высоких энергий И. П. Кузнецова, А. М. Медведев, А. В. Леонов, В. А. Братолюбов. Повседневно и внимательно решают задачи пожарной безопасности главные инженеры лабораторий и многие руководители отделов.

Значительную работу по поддержанию противопожарного режима проводят общественные противопожарные формирования в РСЦ, ЦЭМе, ОГЭ, в экспериментальных мастерских лабораторий. В этих подразделениях хорошо соблюдаются правила при курении, первичные средства пожаротушения содержатся в образцовом состоянии, регулярно проводятся теоретические и практические занятия по предупреждению и тушению пожаров. За активное участие в проведении общественных противопожарных смотров и добросовестное отношение к соблюдению противопожарных правил многие сотрудники неоднократно премировались и поощрялись.

Однако число нарушений противопожарных правил еще велико. Большинство нарушений противопожарного режима вызвано несоблюдением сотрудниками правил при эксплуатации электросетей и электроприборов, при работе с фотопленкой, при работе с легковоспламеняющимися жидкостями. Много еще фактов, когда в помещениях по окончании работ рабочие места остаются в захламленном состоянии. Отмечаются еще случаи, когда отдельные сотрудники курят в пожароопасных помещениях, при работе с фотопленкой и пожароопасными веществами.

Наибольшее количество нарушений было допущено в Лаборатории высоких энергий. Объясняется это прежде всего тем, что руководители отделов и групп В. П. Саранцев, А. Л. Любимов, В. Г. Гришин, С. И. Любомилов, М. Н. Хачатурян, М. И. Соловьев и другие лично не занимаются вопросами поддержания противопожарного режима, не контролируют порядок осмотра помещений после работы.

Много нарушений допущено в ЛНФ в рабочих помещениях, где руководители Ю. С. Язвицкий, Г. М. Осетинский, В. П. Алфименков.

Систематически нарушаются установленные правила в транспортном отделе (руководители Н. А. Нехаевский и Н. И. Панькин). В мастерских и гараже отдела горючая жидкость, промасленная ветошь и тряпки, спецодежда очень часто по окончании рабочего дня остаются неубранными. Мастер В. А. Смолев осмотр помещений по окончании рабочего дня не производит. Очень часто в помещениях транспортного отдела сотрудники курят в неустановленных местах.

В I полугодии допускались случаи применения временных работ с легковоспламеняющимися жидкостями без предварительного согласования с пожарной охраной (ЛНФ), пользования электроплитками для бытовых целей (транспортный отдел). Сотрудник ЛВЭ В. Г. Козлов, работая по совместительству киномехаником, курил в кинобудке при демонстрации кинокартины.

Руководителям лабораторий, подразделений, всей общественности Института и в первую очередь партийным, комсомольским и профсоюзным организациям необходимо провести широкую разъяснительную работу, направленную на выполнение мероприятий противопожарного режима.

Н. ГУСАРОВ,
начальник ИПО.

КАК ПРЕДУПРЕДИТЬ ПОЖАР В ЖИЛОМ ДОМЕ

Очень часто в жилых домах происходят пожары от незнания и несоблюдения отдельными квартиросъемщиками элементарных правил пожарной безопасности. Поэтому важно, чтобы каждый квартиросъемщик и члены его семьи хорошо знали правила пожарной безопасности для жилых и нежилых зданий нашего города, утвержденные решением исполкома горсовета, и строго их соблюдали.

В жилых домах категорически запрещается производить какие-либо работы с применением взрывоопасных веществ. Совершенно недопустимо, когда в квартирах при наличии центрального отопления, газовых плит и водоразборных колонок допускается применение керосина и бензина. Пожары, возникающие от курения и открытого огня, легко предупредить, надо лишь, чтобы человек представлял те последствия, к которым может привести халатность и небрежность в обращении с огнем.

Запрещается применять для отопления чердачных помещений, подвалов, сараев и гаражей керосинки, свечи, факелы и другой открытый огонь. В чердачных помещениях разрешается хранить только зимние оконные рамы, аккуратно сложенные в стороне от входа и от дымоходов. Чердаки всегда должны содержаться в чистоте и закрытыми на замок, ключи от них надо хранить у квартиросъемщика ближайшей к чердаку квартиры.

Если бы люки входа на чердак в доме № 8 по ул. Ленинградской были бы закрыты на замок, то дети не имели бы возможности 30 июня 1965 года, в 19 часов, устраивать игры на нем с применением огня, что привело к загоранию пакли и деревянной обрешетки. Домоуправам ОЖКХ необходимо постоянно содержать люки входа на чердак закрытыми на замок. Лестничные клетки, вестибюли и коридоры нельзя загромождать какими-либо предметами и приспосабливать их под кладовые и другие подсобные помещения или мастерские. Недопускается переоборудование и пристройка подсобных помещений — сараев, ларей и ящиков без разрешения отдела жилищно-коммунального хозяйства и согласования с пожарной охраной.

Уходя из комнаты или квартиры, не забудьте выключить все электронагревательные приборы и газ. Всегда надо помнить, что электронагревательные приборы, установленные на деревянных предметах, без несгораемых подставок, неизбежно приводят к пожару. Гражданин Сорокин, проживающий по ул. Мичурина, 7, кв. 32, не выполнил эти правила. Рано утром, погладив брюки, Сорокин в спешке оставил включенный утюг на деревянной табуретке, без подставки, и уехал в Москву. Исход один — пожар. Убытки пожара небольшие. Сгорела табуретка, кухонный стол, квартира закоптилась, а самое главное, испорчено настроение семье и жильцам дома.

Только соблюдая противопожарные правила можно предотвратить пожар!

В. ПОПКОВ,
старший инструктор.

НАШ ВЕТЕРАН

Николай Александрович Коротун — ветеран нашей пожарной части. Более 16 лет он отдал благородному делу — охране социалистической и личной собственности граждан от огня. В пожарную охрану Николай Александрович пришел после Великой Отечественной войны. За годы войны он прошел с боями от Сталинграда до Дрездена и закончил войну в Праге. Награжден орденами Отечественной войны I и II степени, орденом Красной Звезды и многими медалями.

Н. А. Коротун в пожарной части работает в должности старшего пожарного. Это незаменимый помощник командира отделения и начальника караула в обучении и воспитании молодых пожарных. С его мнением считаются командование инспекции и весь личный состав.

Николай Александрович — неутомимый рационализатор и изобретатель. На его счету много предложений по усовершенствованию пожарно-технического вооружения и его размещения на машинах. Николаю Александровичу уже 40 лет, но он ежегодно участвует в спортивных соревнованиях в части и по своим результатам не раз обгонял многих молодых пожарных.

В. ИГНАТЬЕВ, начальник караула.

Репортаж из зала суда

СПРАВЕДЛИВОЕ НАКАЗАНИЕ

25 августа Дубненский городской народный суд рассмотрел в открытом судебном заседании уголовное дело по обвинению Плескачева, работавшего учеником библиотекаря. В. В. Плескачев в нетрезвом состоянии, в ночь с 13 на 14 мая совершил нападение на постового милиционера А. С. Земцова и нанес ему смертельные раны топором и ножом с целью завладения огнестрельным оружием.

Вещественные доказательства, судебная экспертиза, показания пострадавшего и свидетелей, опознанный родителями Плескачева топор и нож, которыми были нанесены удары постовому милиционеру А. С. Земцову, — все доказывало виновность Плескачева в этом злодейском преступлении. Подсудимый полностью признал себя виновным в совершенном.

Народный суд приговорил В. В. Плескачева к десяти годам лишения свободы, с содержанием в исправительно-трудовой колонии усиленного режима.

МОЖНО ЛИ ПРОСТИТЬ?

Окончено судебное разбирательство, допрошены свидетели, выступили общественный обвинитель, прокурор и адвокат, в последнем слове преступник признал себя полностью виновным и, повернувшись к старшему сержанту Александру Семеновичу Земцову, стал просить прощения. В зале раздался смех...

— Что ж тут смешного?! — воскликнул Плескачев.

Александр Семенович тоже горько улыбнулся, его лицо сразу побледнело. Он не ответил Плескачеву.

Простить?! Можно ли?! Да и как простить... Все это случилось за 40 минут до окончания срока службы в милиции старшего сержанта А. С. Земцова. То дежурство было последним в его больше чем двадцатипятилетней службе. На следующий день он должен был оформлять пенсию и уже договорился на «гражданке» о работе. Отдыхать Александр Семенович не собирался, он был полон сил, энергии и хотел еще и еще приносить пользу обществу. Да и как отдыхать, когда у тебя четверо детей, старший в девятый класс ходит, младший — в четвертый, надо быть примером в труде для них, чтобы и они были трудолюбивы, беспокойны, как он, отец, чтобы до последнего вздоха отдавали себя делу служения обществу.

Простить Плескачеву!.. За раны, которые мучают Александра Семеновича... Ночь. Как она сейчас тяжела для него. Все спят, а он голову не знает куда положить. Голова разламывается от боли. Чувствуется каждый шов сросшихся костей.

Разве Александр Семенович мог себе представить, что он, человек, прошедший боевой путь освобождения Западной Украины и Белоруссии, громивший белофиннов на Карельском перешейке, с первого дня Великой Отечественной войны командир орудия, чуть было не погибнет в мирные дни.

Боевые медали украшают его грудь. После войны Александр Семенович опять в бою, он борется с преступниками, охраняет народную собственность, он общественный страж. Это тяжелый бой, еще более серьезный и опасный, чем там, на фронте, когда видишь врага в лицо. Здесь враг ходит рядом, даже улыбается тебе, может оказать отдельные услуги, посочувствовать трудной работе в милиции, как это делал Плескачев.

Простить этого юнца?! Скажите, как? Александр Семенович опять горько улыбается. Ведь он знает Володьку с двенадцати лет. Плохое было у него поведение на улице, в школе. Земцов его не раз возвращал под крышу родительского дома, когда Плескачев убегал от отца и матери, говорил с мальчишкой просто так, как отец, товарищ. Предупреждал родителей, которые поведение сына не принимали всерьез, говоря: «Вот отбалуется, утихомирится, станет человеком». Но Володя не утихомирился. Весной этого года Александр Семенович говорил с Плескачевым очень серьезно. За месяц до свершившегося они долго беседовали, когда Земцов подвез Володю на своем мотоцикле к родительскому дому. И вот... простить! Нет. Нет, Александр Семенович этого сделать не мог.

Прошел час совещания для вынесения приговора. На сцену поднялся народный суд в составе народного судьи В. Ф. Виноградовой и заседателей М. М. Лебеденко и С. И. Щелева. Присутствующие встали. Оглашается приговор. В. Плескачев приговаривается к десяти годам лишения свободы. Лицо преступника, которое было все время улыбчивым, впервые за все шесть часов судебного разбирательства тускнеет. Он, видимо, был уверен, что и здесь пойдут на снисхождение — меньше дадут, ведь он был несовершеннолетним в момент свершения им преступления.

Он был уверен, ему всегда прощали, щадили.

— В жизни мне всего хватало, — говорит во время допроса на суде В. Плескачев. — Отказа у родителей я ни в чем не имел. Рано стал курить. **(Точнее?)** В 14 лет. Курить мне разрешали, пить водку запрещали. **(Откуда брали деньги?)** Я играл в карты, так что деньги у меня были всегда. **(С кем играли?)** С Игнатенко, Ткачевым, Касьяновым, со многими взрослыми на Черной речке. Я их фамилий не знаю, а в лицо всех знаю. Хотел сам начать свою жизнь, самостоятельно. **(Это восклицание Плескачева повторяли и его родители).** Понимаете, продолжал подсудимый, мне никто не помог, не поддержал. **(О какой поддержке вы говорите?)** Не поговорили по-человечески. Только вызывали в милицию, когда совершалось в городе какое-либо преступление. А так, чтобы поговорить по душам...

При этих словах преступника горькая улыбка была у многих работников милиции, им всем хотелось сказать: «Что же ты врешь, Плескачев? Ты сам к нам приходил, жаловался на отца. Отец, видишь ли, тебя ругает. Мы не ругали, но говорили с тобой, как человек с человеком, старались объяснить тебе, что строгость отца тебе хуже не сделает. Вырастешь, благодарить будешь. Ты даже дежурил с нами, мы тебе рассказывали о нашей профессии, у нас ты читал журналы о советской милиции и играл с нами в шашки и шахматы.

Почему забирали или приглашали в милицию?

Сам виноват, Володя, ты слишком много совершил мелких преступлений, которые тебе прощали, надеялись на твое сознание».

СЕМЬЯ ОТВЕТСТВЕННА!

А как родители? В их выступлениях на суде не звучало осуждения их родительских проступков. Они не старались быть честными до конца перед народным судом. Только отец — В. Д. Плескачев признал, что он виноват. Правда, отец преступника не сказал здесь нового суду и присутствующим в зале. В своей речи свою вину как отца, полностью ответственного за воспитание сына, он скомкал, лишь вскользь сказал о своем пьянстве, скандалах в семье. Говорил больше о своей строгости, своем сознательном подходе к воспитанию сына, который никак «не поддавался шлифовке». А сам он был хорошим примером Владимиру? Нет, не был. Поэтому и бежал сын из дома, поэтому и к справедливым словам отца был глух. Каждому ясно: самая лучшая агитация — собственный пример. Агитация отца была ханжеской: «не пей!», а сам пьянствовал.

— Да, Володя видел меня в нетрезвом состоянии, — говорит В. Д. Плескачев и тут же переводит разговор на другую тему, — понимаете, после исправительной колонии у работников милиции сложилось мнение, что только Володя мог красть.

После колонии ли? По словам родителей, их мальчик до шестого класса был паинька. Единственно... несколько раз бегал из дома. И тут, попадись ему на глаза «Педагогическая поэма», и захотелось Володе стать «колонистом». Уехал. А через восемь месяцев он попросился назад.

— Буду работать! — сказал Владимир.

—Он хотел скорей стать взрослым, — говорит отец. — Устроили его учеником токаря в мастерские ЛВЭ. Прошло время, и вот должен сдавать на разряд. Но Володе вдруг не понравилась работа на автомате, захотел работать на другом станке, но свободных не было... Потом я узнаю, что Володя не ходит на работу. Оказалось, устроился в школу механизации, решил ехать на целину. Хотел быть независимым. Со мной даже не посоветовался, а потом случилась беда: он получил случайную травму на железной дороге. От него все отвернулись, он стал лишним... руки-то нет.

Стоп! Что это отец говорит? Кто отвернулся?

После больницы администрация Института без просьбы родителей, по своей инициативе, сразу пошла навстречу семье Плескачевых. Решили подобрать работу Володе. Какую? Он любит книги, много читает. Хорошо! И отдел кадров направил Плескачева в святую святых Института —научную библиотеку учеником. Как к Володе там относились? Об этом не надо писать. В нашем Институте все знают сердечных, открытых, душевных, очень отзывчивых работников библиотеки. Плескачеву предлагали, кроме того, учиться на курсах бухгалтеров. О его судьбе думали десятки людей. Вот это— отвернулись!

— Вы сознаете, в чем ваша вина? — задается вопрос матери —А. Н. Плескачевой.

— Я даже не знаю, в чем моя вина! — восклицает А. Н. Плескачева. В ее речи на судебном заседании не видно было, что это тяжкое преступление судит мать, родившая человека и поэтому больше чем кто-либо знающая цену жизни. Она же обвиняет всех, живущих с ней рядом.

— Уехать нам надо отсюда было. Уехать!.. Может я виновата, но школа, милиция тоже виноваты. Каждый праздник старалась его увезти из Дубны, чтобы он не был с товарищами. Денег я ему давала. **(А отец запрещал давать?).** Да, запрещал, но немного давала, нельзя же мальчишке без денег. Курить начал рано, ну что ж сделаешь. Я слышала, что он выпивает, но всегда ли он пьяный был? Понимаете, он дома кошку не обидит. **(А пошел на человека?).**

Рассказ ее сбивчивый, видно мать, как и отец, мало что знает о «другой» жизни сына.

— Учился хорошо, но он немецкий не любил, — продолжает А. Н. Плескачева, — а она, учительница, требовала.

Требовала! Этого не любил В. Плескачев. Выполнять требования общества было не в его правилах. Он привык их нарушать. Прощали же и еще простят.

А ОНИ ЧТО, ЛУЧШЕ?

А кто его товарищи, те, которые попали в свидетели и присутствовали в зале заседания суда?

Итак, свидетель — комсомолец Б. Касьянов, работающий механиком на спасательной станции. В этот трагический для Земцова вечер он вместе с преступником выпил не одну бутылку вина. А его поведение в суде? Касьянов спрятался в переполненном зале заседания, несмотря на требование судьи В. Ф. Виноградовой— свидетелям покинуть зал.

Во время допроса Б. Касьянов был нагл, отвечал грубо, не снял даже берета, всем своим видом показывал Плескачеву, что ему на эту процедуру наплевать.

— Расскажите, что вы делали в тот вечер, 13 мая?

— Не помню, у меня память девичья.

— Вы распивали спиртное с подсудимым Плескачевым?

— Может пил, а может нет.

Другой свидетель — десятиклассник Андрей Игнатенко, собутыльник Плескачева и напарник в картежных играх, рассказывает: он знал год назад, что Владимир собирался достать оружие, сколотить шайку и грабить. Знал он, что подсудимый носил всегда с собой нож и молоток.

— Вы выпиваете спиртное?

— По праздникам... да!

— Почему вы не сообщили милиции о планах Плескачева?

Молчание. Говорить нечего.

Все свидетели: Б. Касьянов, А. Игнатенко, В. Ткачев, В. Рожков — отказываются от В. Плескачева.

— Нет, мы ему товарищами не были. Так, знакомы.

И прав был Плескачев, когда воскликнул:

— А они что, лучше меня?! Они то же делали, что и я.

Правильно, не было настоящих товарищей. Если бы были строгие, справедливые друзья, рука Плескачева с топором, поднявшаяся на человека, была бы остановлена вовремя.

—А они что, лучше меня? — повторяет Плескачев. В самом деле, посмотрите, сколько молодых бездельников сидит в баре ресторана, в пивной, в кафе. Они распивают спиртные напитки, пропивают и первые свои заработанные деньги, и деньги родителей. Вот они: Г. Раковский, Ю. Пичугин, В. Шукшин, И. Мочалов, К. Коротков, В. Батурин, А. Травкин. Их предупреждали в милиции, говорили с родителями. Но все остается до последнего дня по-старому. Юнцы живут «самостоятельной» жизнью. Им все еще пока прощают.

Часто можно слышать, как взрослые легко обвиняют своих детей в неблаговидных поступках, забывая о том, что поведение их ребенка — это зеркальное отражение их самих. Ругань, пьянство на улицах, в семье — это удар по еще не сформированному разуму детей.

«Ребенок — это чистый лист бумаги: что напишешь, то и прочтешь», — говорил замечательный русский педагог К. Д. Ушинский. Читайте, родители Плескачева, черную страницу жизни вашего сына, и вы читайте — любители карт и выпивок.

Свершено гнусное преступление — покушение на жизнь человека — самый бесценный материал на замле. Люди самой человеческой профессии — врачи, медсестры вернули к жизни бойца А. С. Земцова. Он будет трудиться вместе с нами. Посягавший на его жизнь Плескачев справедливо наказан. Общество ограждено от опасного преступника.

Но еще очень многим нужно задуматься над этим делом и сделать для себя справедливые выводы. Это относится и к молодежи, и к родителям, и к тем, кто занят воспитанием нашего поколения и охраной общественного порядка. Именно поэтому мы посвятили эти строки делу Плескачева.

Ю. ТУМАНОВ.

ТЕЛЕВИДЕНИЕ

Первая программа

СУББОТА, 28 АВГУСТА

13.55 — Программа [illegible] 14.00 — Для школьников. [illegible] ник без головы». Телевизионный [illegible] спектакль по мотивам [illegible] Майн Рида. 16.00 — Для [illegible] ников. «Юный пионер». Телевизионный журнал. 17.00 — [illegible] дионах и спортивных [illegible] ках». В перерыве — Телевизионные новости. 18.45 — «[illegible] ный, певучий...». Концерт. [illegible] дача из Киева. 19.15. — [illegible] Научно-познавательная [illegible] ма. 20.15 — «Новости [illegible] хозяйства». Киножурнал. [illegible] Телевизионный клуб [illegible] ственников. 21.30 — Телевизионные новости. 22.00 —«На [illegible] Передача из Москвы.

ВОСКРЕСЕНЬЕ, 26 АВГУСТА

11.00 — «Московский [illegible] вчера и сегодня». Архангельский собор. 11.30 —Мультипликационные фильмы. 12.00 —П. [illegible] ский —«Лебединое озеро». [illegible] такль Ленинградского академического Малого театра оперы [illegible] лета. Передача из Ленинграда. В перерыве —«Новости дня». Киножурнал. 14.55—Для воинов Советской Армии и Флота. «[illegible] ные, ловкие, смелые». 15.55 — [illegible] зыкальный киоск». 16.00 — [illegible] визионные новости. 16.10 — [illegible] лодые композиторы — [illegible] русских народных инструментов. Концерт. 16.50 —«День шахтера». «Шахтеры — гвардия [illegible]». 17.40 —Концерт по заявкам [illegible] теров. 18.15 —«Киноэкран— [illegible]». 19.00 —«На стадионах и [illegible] ных площадках». 20.45 —Телевизионные новости. 21.15 —«[illegible] щеная любовь». Художественный фильм. 23.00 —«Мелодия [illegible] тического моря». Передача из [illegible] греба.

ПОНЕДЕЛЬНИК, 30 АВГУСТА

16.55 — Программа передач. 17.00—«Кто поедет на выставку». Мультипликационный фильм. — Для младших школьников. «Светит звездочка». «Хорошенько». 17.50 — Телевизионные новости. 18.10 — «Новое на [illegible]». «Сегодня и завтра политехнической». Репортаж из павильона [illegible] ская печать. 18.30 —Ю. [illegible] тины глазки». Спектакль Ленинградского театра музыкальной комедии. Передача из Ленинграда. В перерывах —(19.25) «Голоса [illegible] ки, секунды» и (20.40) «Бал [illegible] в новом учебном году». [illegible] Телевизионные новости. [illegible] «Мастера искусств». Поль[illegible] киноактриса Л. Винницкая.

Куда пойти в часы досуга

ДОМ КУЛЬТУРЫ

28 августа

Новый художественный фильм **«Какое оно, море?»**. Начало сеансов в 18, 20 час.

КИНОТЕАТР «ЮНОСТЬ»

28—29 августа

Новый цветной художественный фильм **«Операция «Ы»**. Начало сеансов в 15, 17, 19, 21 час.

30 августа

Новый цветной художественный фильм **«Сон»**. Начало сеансов 15, 17, 19, 21 час.

31 августа

Новый художественный фильм **«Обыкновенное чудо»**. Начало сеансов в 15, 17, 19, 21 час.

И. о. редактора В. А. ЛАРИНА

«ПЕРВЫЙ РАЗ — В ПЕРВЫЙ КЛАСС»

Утренник для тех, кто 1 сентября впервые переступит порог школы.

Будущих школьников ждет встреча с первой учительницей, уголок первоклассника, книжный базар. Артисты Москвы дадут интересное представление — «Чарли — сын Гваделино».

Утренник состоится в Доме культуры, в воскресенье, 29 августа, в 13 часов 30 минут.

Добро пожаловать, первоклассники!

Детский сектор Дома культуры.

30 августа, в помещении школы № 4, состоится собрание родителей, дети которых пойдут в 1 класс. Начало собрания в 18 часов.

Администрация школы.

Адрес редакции: гор. Дубна, Жолио-Кюри, дом 8 (второй этаж). Телефоны: редактор—62-81, общий—75-23. Дни выхода газеты —среда и суббота.

Л-02855 Дубненская типография Управления по печати Исполкома Московского областного Совета депутатов трудящихся Заказ [illegible]

ОРГАН ПАРТКОМА

№ 70 (234)

С ПЛЕН

27 августа состоялся пленум горкома. Пленум обсудил вопрос о проведении [illegible]ской городской партконференции. Пленум [illegible]новил созвать X Дубненскую городскую [illegible]четно-выборную партийную конференцию [illegible]ре текущего года.

Пленум рассмотрел также организ[illegible] вопрос. В связи с переходом тов. Н. А[illegible]

ЗА ВЫСОКОЕ

Главная задача советской школы —подготовка молодого поколения к жизни и труду, воспитание образованных, культурных, убежденных строителей коммунизма.

В современных условиях, когда непрерывно растут производительные силы общества, когда мы видим огромный размах научно-технического прогресса, неуклонное развитие новых общественных отношений, важнейшим фактором успешной подготовки школьников к жизни и труду стало вооружение их глубокими, прочными знаниями основ наук, развитие их инициативы, воспитание в духе коммунистических идей. Вот почему наша главная задача в этом учебном году—улучшить качество знаний учащихся, повысить теоретический уровень преподавания и коммунистического воспитания в школе. Борьба за глубокие и прочные знания учащихся позволяет решить и другую задачу — преодоление второгодничества школьников.

В 1964-65 учебном году успеваемость в школах города улучшилась. Количество учащихся по сравнению с прошлым годом возросло на 295 человек, а количество неуспевающих уменьшилось на [illegible] процентов. Растет количество по итогам года добились школы № 4 —96,6 процента, № 8 — [illegible] процентов. Растет количество учителей, работающих без второгодников, дающих прочные знания учащимся. Это Е. А. Румянцева (школа № 1), К. Н. Аверьянова (шк. № 2), Н. П. Халяпина (шк. № 9), Н. В. Яцута, Д. А. Глазова (школа № 8) и другие.

Одним из главных недостатков нашей работы остается все еще большое число неуспевающих. Количество учащихся, занимающихся на «4» и «5» лишь немногим больше трети. В начальных классах школ города половина ребят учится на «4» и «5». В 5—8 классах резко снижается число таких учащихся — лишь 23 процента. По 9 — 11 классам еще меньше ребят учится на «4» и «5» — 19 процентов. В школах города большинство учащихся имеют по многим предметам оценки «3», т. е. у большинства учащихся знания неглубокие, непрочные.

А недостаточно глубокое изучение основных разделов программы, непрочное усвоение их учащимися прежде всего отрицательно сказывается на успеваемости школьников всех классов по русскому языку, математике, иностранному языку, т. к. курсы этих предметов отличаются наибольшей внутренней преемственностью и требуют не только систематического усвоения теоретических знаний, но и прочного овладения навыками. Слабые знания учащихся 5-х и последующих классов по русскому языку и математике в значительной степени являются результатом недостатков в постановке начального образования.

Правда, подавляющее большинство учителей начальных классов добросовестно выполняют требования методики, знает